金谷コミュニティ委員会ニュース

ほほえみ

令和４年 No.179
８月号

発行：金谷コミュニティ委員会
金谷地区17自治会から拠出されているコミュニティ会費で発行しています。

ねっとり茶まるいかがですか～
メダカすくいにチャレンジ！

7/24 ～牧之原公園 日本夜景遺産認定～

7周年記念イベント

猛暑ではありましたが、木陰と渡る風が気持ちよい牧之原公園には、バンドや出店のみなさんが集まって、夜景遺産認定7周年を祝いながら、朝から夜まで夏の一日を楽しみました。

主催：牧之原公園マルシェ実行委員会（金谷コミュニティ委員会・地域振興部会内）

牧之原公園マルシェ

8月から**第3日曜日**の開催に変更になります
（9時～14時）
※天候等により、お休みしたり、時間が変更になる場合があります。

地元のお店のお弁当販売

8月21日㊐ 牧之原公園マルシェ

- ●手作りパン、地元野菜、コーヒー、手作り小物など
- ●バンド演奏（懐かしいフォークソングなど）
- ●「ねっとり茶まる」の販売

2010年11月、牧の原自治会主催のお茶料理コンテストで最優秀賞を受賞した、地元のお茶を使った新鮮な味わいのお団子。お楽しみに！

銘菓 ねっとり茶まる

出店、出演募集中

出店等の参加を希望される方は事前に左記までご連絡ください。
牧之原公園マルシェ実行委員会
（金谷コミュニティ委員会内）
☎090-6098-1181（渡邉）

金谷地区生活交流拠点整備運営事業 新施設 起工式

7月7日、金谷地区生活交流拠点整備運営事業の新施設の起工式が行われました。

旧金谷庁舎跡地に新たに建設されるこの施設には、高齢者あんしんセンターや住民健診の実施スペース、また、子育てに関する相談窓口といった子育て支援のスペースなどが設置されることになっており、令和5年10月オープンの予定です。

小雨の中、テントの中での起工式でした。

自治会は今…①

このコーナーでは、金谷地区の各自治会が抱える課題とその取り組みについてご紹介していきます。

竹下自治会・組織改編

竹下自治会長 渡邉良和

竹下区では、班によっては戸数が減少し、あるいは大半が高齢者となり、班長や役員の選出に支障が生じていること、また、班や東・西・下の各地区間の戸数に大きな差があり、区の運営上改善が必要なことから、広く区民に参加を呼びかけた「竹下区組織検討ワークショップ」で議論し、組織改正案をまとめました。その後、改正案を7月に区民に回覧し、いただいた意見を参考に一部修正を加えました。

＝第1回ワークショップ＝ 平成31年4月開催

竹下区内部の強みと弱み、外部環境によるチャンスと脅威に分けて要素を出し合い、それらを踏まえて今後実施したい施策をまとめました。

＝第2回ワークショップ＝ 令和元年6月開催

第1回の「今後実施したい施策」を踏まえ、従来の体育委員会と文化委員会を廃止し、地域活性化、子供・高齢者、広報の各委員会を新たに発足させることとしました。

また、最少戸数30戸を目安に、小班同士を合併してこれまで13班あった班を9班にする案を固めました。

【班再編案の考え方】 数年後に再度の見直しが必要となることを避けるためには、現行の班に配慮しつつも抜本的な再編が必要であり、以下の考え方に基づいて案を作成しました。

①班ごとに必要な最少限度の戸数を確保し、班相互の戸数に大きな差を設けないことを基本とする
②現行の班を統合する場合は、隣接班同士の統合を基本とする
③欠番無しで班名を振り直す
④望ましい戸数が確保できる場合は、現行の単独班を生かす

【結びに】 組織改編の作業は令和元年4月に始めて6月末には原案を固め、その後は毎月の班長会で議論と細部修正を重ねました。そして9月に自治会規約改正の臨時総会、さらに細部修正のための臨時総会を翌年1月に開催し、令和2年4月1日に新たな組織の施行となりました。

コロナ禍と重なり、新たな委員会はまだ十分に活躍できていませんが、早く元の生活に戻り、地域の活性化、子育てや高齢者の支援、内外への情報発信が十分にできる日が来るよう期待しています。

カドデニュース

夏休みは

お得に島田で遊ぼう！「島田であそぼうけん」

◆キャンペーン対象の観光施設・宿泊施設で使える**二千円クーポンが千円**でお求めいただけます。ひとり最大5枚まで。

【利用可能期間】 ～11月30日まで

【購入方法】 島田市のウェブサイト「旅する大井川」内の専用サイト（QRコード）から購入できます。

【支払方法】 PayPay、残高払い、クレジットカード、コンビニ決済のいずれかとなります。

【クーポン引換場所】 カドデ内おおいなびにて「引換え画面」を提示し、紙クーポンと引き換えてください。

島田であそぼうけん
クーポンの購入はこちらから
↓↓
旅する大井川
http://oi-river-trip.com/

ほほえみ奮戦記

vol. 137　by よっちゃん

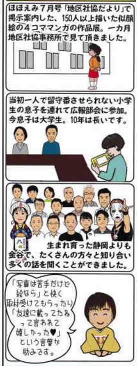

ほほえみ７月号「地区社協だより」で掲示案内した、150人以上描いた似顔絵の４コママンガの作品展。一カ月地区社協事務所で見て頂きました。

当初一人で留守番させられない小学生の息子を連れて広報部会に参加。今息子は大学生。10年は長いです。

生まれ育った静岡よりも金谷で、たくさんの方々と知り合い多くの話を聞くことができました。

「写真は苦手だけど絵なら」と快く取材受けてもらったり「友達に載ってたねって言われて嬉しかった♥」という言葉が励みです。

◆地区社協だより◆

「ぽれぽれスタジアム」オープン

緑の芝生の上で仲間と一緒にゲームや楽しい催しで健康づくりができる場所『ぽれぽれスタジアム』が、金谷地区社協2階に開設されました。

同時に開催される「駄菓子屋ぽれぽれ堂」と共に、笑顔を共有して、出会いと元気の居場所を目指します。

先ずは気楽にお越し下さい。おひとりでも構いません。

【開催日】
水曜日 10時から16時
土曜日 10時から14時
相談により定期開催日以外の使用可

【問】 北川 090（4195）1909

〒428-0012
島田市金谷代官町3400
島田市金谷防災センター内
TEL 090-6650-8606
FAX 0547-46-0136
http://www4.tokai.or.jp/kanaya
Email kanaya@cy.tnc.ne.jp

諏訪原城跡　今年もやります！　8月末日まで
「家康が見た絶景が見たい！」プロジェクト

諏訪原城応援隊 × 島田市観光協会による
クラウドファンディング実施中！

国指定史跡である諏訪原城跡は、牧之原台地の上に築かれていることから、城跡からは雄大な大井川と島田のまちを望むことができ、晴れた日には遠く駿河湾や伊豆半島、富士山といった絶景が楽しめます。また、築城当時は駿河国を一望でき、敵の侵攻にいち早く気づくことができました。

当時の絶景を取り戻すために昨年実施したクラウドファンディングにより、本曲輪東側の不要な木を伐採することができましたが、家康公が見た本当の絶景を取り戻すために、今年もプロジェクトを継続して行います。

【寄付コース】
□お気持ちコース　3千円～10万円　返礼品なし
□限定御城印コース　5千円
□お茶セットコース　8千円
□諏訪原城キャップコース　1万円
□諏訪原城Tシャツコース　1万2千円
□応援隊イベント参加コース　1万2千円

【寄付申込方法】
①インターネットから
②現金（おおいなび宛）
③銀行振込（おおいなび宛）
※詳細は左記QRコードからご覧ください。

【問】おおいなび　☎39－3166

チームおもしろ五和駅

7月7日、今年も五和保育園の年長クラスの子供たちと一緒に、大鉄合格駅の駅舎を笹飾りや願いごとなどの七夕を飾りました。

その後、ひまわり畑の草取りと苗の補植を行いました。先日蒔いたひまわりの種も芽を出していました。

チームおもしろ五和駅の
渡邉益長
五和小の授業に登壇

7月5日（火）、五和小学校3年生の授業「**名人さんにインタビュー**」で渡邉益長が無人駅活用の名人としてお話をしました。子供たちは、この授業を前に、何をインタビューするか等の準備をして臨んだとのこと。素敵な授業ですね。

詳細はブログをご覧ください。

大人のバレエ
始めてみませんか？

ミセスバレエ　カナリヤ会

「ミセスバレエカナリヤ会」は、音楽・バレエの愛好会です。

音楽に合わせ、バレエを取り入れた無理のないストレッチで、美しい姿勢を身につけ、運動不足を解消しませんか？

【日時】月2回 水曜日
13時半～15時
8月24日、9月7日、21日
【会費】一回 1500円
（チケットあり）
【場所】金谷南支所 第二集会室
【講師】鈴木 宏美 先生
【持ち物】ヨガマット、飲み物、タオル
動きやすい服装で
※見学、体験大歓迎です♪
【問】川崎 090-3933-5931

松浦昭宏 写真展「遠州金谷宿～継承びと」

「石円空、彫る」
第68回全国展写真コンテスト
内閣総理大臣賞
第3部「人物」・推薦

【日時】9月4日（日）～9月17日（土）
【場所】金谷南地域交流センター 2階ロビー

全国写真展覧会フォトコンテスト発表展において内閣総理大臣賞に輝いた松浦昭宏さんの作品を、金谷南地域交流センターで展示することになりました。

この作品だけでなく、ライフワークとして撮り続けてきた作品の一部も展示されます。あわせてご覧下さい。

なお、10月には夢づくり会館でも展示予定です。

【問】ほんまち輪の会　広報担当
村松　☎45－2702

うまちゃん「五和日記」
㉑

「仇討ちを陰で支えた番生屋・杉野佐平治」

元禄十五年十二月十四日、赤穂浪士四十七士は吉良義央を本所松坂町の屋敷に襲って首級をあげ、主君の仇討ちを果たしました。

この四十七士の中に、杉野十平次次房という人がいて、杉野佐平次はその人の兄弟です。

養子に入っていた母方の萩原家が、赤穂城開城の際に萩原家伝来の大砲2門を収城軍の脇坂家に売り払い、これが家中から批判されて、赤穂から逃亡。その後、番生寺に住み着きました。「番生屋佐平次」を名乗り、商人となって八軒屋の休茶店や川越し人足の詰所に毎日「餅菓子」を売っていました。そのため、赤穂浪士の江戸行きの大井川越えに一役かったと伝えられています。

杉野佐平次は元禄十六年頃から横町に移住し、元文三年死去しました。

※杉野次房といえば、俵星玄蕃との逸話が有名で「夜泣き蕎麦屋の十助」として登場しますが、この話は、討ち入りから約100年後の文化の頃に講釈師大玄斎蕃格によって書かれた創作とのことです。

※参考資料
・山田健二著「中町宮崎町誌」
・ウィキペディア「杉野次房」

つながる金谷人の

かなや物語 (104)

少しでも高い工賃を

杉野武與さん（栄町）

みんくるの南、金谷郵便局と体育センターの間にあるたいやき屋さん、実はワークセンターきらりの杉野さんがメンバーさんと一緒にやっているお店です。

◆ちょっと見つけにくい場所ですね。

はい。それでも近隣の施設に来た方などがよく寄ってくださいます。

◆メンバーさんの役割は？

お客さま対応やお釣りの計算などができるようになればと思っています。元気に挨拶することは基本ですね。

◆抹茶味の鯛焼きが金谷らしいですね。

いろいろ工夫してます。夏に向けて《冷やしスイーツたいやき》も試作中です。

◆生クリームと苺がとても美味しそうです。人気が出そうですね。

皆さんに美味しく食べていただけたら嬉しいですし、売り上げが伸びればメンバーさんの工賃アップにつながります。工夫のし甲斐がありますよ。

目標工賃達成指導員という役割の杉野さん、実はハーモニカ演奏の名人でもあり、夢づくり会館やおおるりで演奏したことも。お店で演奏することもあるそうです。

※きらりたいやき屋
土日以外営業　9時～15時

こんにちは！

金谷高校です (137)

食育講座

（２年　松下　昇馬）

6月22日(水)に、島田市食育推進事業の「食育講座」を市の健康づくり課の方々に開催していただきました。

今回の食育講座は、とても良かったと思います。丁寧に指導していただき、出来ばえもよく大変おいしく作れたのではないかと思います。この食育講座を通して、栄養も大事だと分かりました。料理をやっていてやりがいがあったことは本当だし、料理を作るのがこんなに楽しいものだとは思いませんでした。将来、一人暮らしなどすることがあれば料理は欠かせないものなので、自分でも料理をしたいと思います。今回は本当にありがとうございました。

お問い合わせ先　**金谷高校　TEL 0547-45-4155**

懐かし写真館 (58)

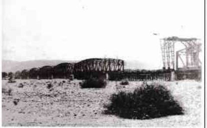

昭和3年に完成した国道大井川鉄橋（当時）の建設中の様子。現在の県道島田金谷線大井川鉄橋。

提供：旧金谷町役場

情報提供お待ちしてます！

金谷コミュニティ委員会広報部まで
TEL:46-0031　FAX:46-0133
E-mail:kanaya@cy.tnc.ne.jp

ちょっと一服

お茶楽通信 (138)

2022年の一般公開

農研機構　金谷茶業研究拠点
茶業連携調整役　山田龍太郎

皆さんは農研機構金谷茶業研究拠点で例年9月に行っております一般公開をご存じでしょうか。拠点で普段行っている研究内容の紹介や、新品種の試飲、研修生達がこれまで学んだ成果を見せる手揉み実演に、アンケートにお答えいただくと一煎パックなど心ばかりのお土産をお配りしております。私達の拠点がどのような活動を知っていただく催事であり、ある意味、年に一度お祭りです。しかし、新型コロナウィルスのまん延に伴い、金谷茶業研究拠点で行う一般公開も二年前より中止となり、残念ながら今年も中止となってしまいました。

そこで、代わりとして農研機構全体でオンラインでの一般公開を9月3日土曜日にニコニコ生放送内にて配信する予定となっております。全国の拠点紹介の中で金谷茶業研究拠点も短いながら紹介され、他にも農研機構が取り組む様々な研究などについて分かりやすく配信いたします。興味がおありの方は是非とも御覧下さい。

来年は新型コロナウィルス感染症も収束し、従来の形で皆さんとお会いできることを期待しております。

お悔み申し上げます

町名・死亡者氏名・死亡月日・年齢
氏名は常用漢字で表記しています。
（六月十一日から
七月十二日まで）

志戸呂	大石　元久	6/14	88
神谷城	岩堀　清	6/15	77
天王町	佐藤　桃江	6/15	89
南町	藤田　祐造	6/15	83
横岡	加藤　徹	6/16	61
東二丁目	青木　一江	6/17	81
大代	鈴木　光江	6/21	95
天王町	伊藤　すず江	6/22	93
志戸呂上	落合　一司	6/29	73
清水	増田　隆	7/1	92
大代	山中　久美	7/4	86
根岸町	岩倉　忠	7/7	86
中町	木田　直樹	7/8	70
番生寺	杉野　さかえ	7/9	96
牛尾	後藤　ミヨキ	7/9	71
中町	山本　猛	7/12	83

★市役所に死亡届を提出された際、ほほえみへの掲載を承諾された方のみ掲載しています。